آرین تعمیر مرجع تعمیرات ماشین لباسشویی

دفترچه راهنما

آرین تعمیر مرجع تخصصی تعمیرات ماشین لباسشویی

تلفن آرین تعمیر مر کز مشهد : ۰۵۱۳۲۷۱۷۲۷۲
www.Ariantamir.com

آرین تعمیر مرجع تعمیرات ماشین لباسشویی

چه کنیم اگر ...

آب از دستگاه خارج می شود	– شلنگ تخلیه را بطور صحیح وصل کنید و یا آن را تعویض نمایید. – پیچ اتصال شلنگ به شیر آب را محکم کنید.
آب وارد دستگاه نمی شود ماده شوینده از جاپودری وارد جریان آب نمی شود.	– دکمه Start/Reload فشار داده نشده است؟ – شیر آب بسته است؟ – صافی و روی آب مسدود است؟ صافی را تمیز کنید. (صفحه ۱۰) – شلنگ ورودی آب تا خورده است؟
درب ماشین لباسشویی باز نمی شود.	– عملکرد ایمنی فعال است. در حدود ۲ دقیقه صبر کنید. – عملکرد انتخاب شده است؟
برنامه شروع به کار نمی کند.	– دکمه Start/Pause فشار داده نشده است؟ – درب دستگاه بسته نیست؟ – قفل ایمنی کودک فعال است؛ غیر فعال کنید صفحه ۵
محلول شستشو تخلیه نمی شود. نتیجه عملکرد خشک کن رضایت بخش نیست	– پمپ محلول شستشو را تمیز کنید. (صفحه ۱۰) – لوله فاضلاب و یا شلنگ تخلیه را تمیز کنید – آیا برنامه خیساندن Rinse hold = بدون خشک نهایی انتخاب شده است؟ – عیب محسوب نمی شود ـ سیستم تشخیص عدم تعادل لباسها مرحله چرخش خشک کن را لغو کرده است.
لباسها خیس اند / رطوبت کمی دارند	– لباسهای کوچک و بزرگ را بطور یکنواخت داخل دیگ پخش کنید. – برنامه Easy iron انتخاب شده است؟ ← صفحه ۵ سرعت چرخش روی دور کم تنظیم شده است؟ ← صفحه ۵
مدت زمان برنامه در حین مرحله شستشو تغییر می کند	عیب محسوب نمی شود ـ ترتیب برنامه برای مرحله شستشو بهینه می شود. این عمل می تواند باعث تغییر زمان برنامه بر روی نمایشگر شود.
مرحله خشک کن چند بار تکرار می شود.	– عیب محسوب نمی شود – زمانی که لباسها تعادل دیگ را به هم بزنند، یک سیستم هوشمند آن را تشخیص داده و تعادل را با تکرار عمل خشک کن برقرار کنید.
مقداری آب داخل محفظه ❀ باقی مانده است.	– عیب محسوب نمی شود. جا پودری را بیرون آورده و تمیز کنید. (صفحه ۱۰)
ماشین لباسشویی بو گرفته است.	– برنامه Cottons 90 °C را بدون آن که لباس در داخل دستگاه قرار دهید، اجرا کنید. از ماده شوینده استاندارد استفاده نمایید.
از چاپودری کف خارج می شود.	– مقدار زیادی ماده شوینده داخل جاپودری ریخته شده است؟ یک قاشق غذاخوری مایع نرم کننده لباس با نیم لیتر آب مخلوط کرده و آن را داخل محفظه شماره II جاپودری بریزید. – برای دفعه بعد از مقدار کمتری پودر لباسشویی استفاده کنید.
ایجاد لرزش و لغزش در حین مرحله چرخش خشک کن	–آیا پایه های ماشین نصب هستند؟ –پایه ماشین لباسشویی را محکم کنید. پیچ های مخصوص حمل و نقل را بیرون آورده اید؟ پیچ های مخصوص حمل و نقل را بیرون آورید ← دستورالعمل های نصب
صفحه نمایشگر / نشانگرهای نورانی در حین عملکرد دستگاه کار نمی کند.	– برق قطع شده است. – فیوز قطع شده است آن را روشن کنید یا فیوز را تعویض کنید. – در صورت برطرف نشدن مشکل با مرکز خدمات مشتریان تماس بگیرید.
اجرای برنامه بیش از حد معمول طول می کشد.	– عیب محسوب نمی شود ـ سیستم تشخیص عدم تعادل لباسها با تکرار چرخش دیگ سعی در توزیع متعادل لباسها دارد. – عیب محسوب نمی شود ـ سیستم تشخیص کف فعال شده است. مرحله آبکشی اضافی فعال شده است.

تلفن آرین تعمیر مرکز مشهد: ۰۵۱۳۲۷۱۷۲۷۱

چه کنیم اگر ...

باقیمانده شوینده در لباس های شسته شده.	–گاهی مواد شوینده عاری از فسفات، دارای رسوبات غیر قابل حل هستند. – Rinse را انتخاب کنید یا پس از خشک شدن لباس ها را برس بکشید.

اگر ایرادی نتواند خود بخود برطرف شود یا تعمیر لازم باشد:
- انتخابگر برنامه را روی **OFF** بچرخانید و دو شاخه را از پریز بکشید.
- شیر آب را بسته و با خدمات مشتریان تماس بگیرید.

باز کردن قفل اضطراری مثلاً در صورت قطع برق

اگر برق وصل شود، برنامه ادامه خواهد داشت. اما اگر مجبور باشیم البسه را خارج کنیم، می توان طبق دستور، درب را باز کرد.

خطر سوختگی!

ماده شوینده و لباس ها ممکن است داغ باشند. ابتدا بگذارید سرد شوند.

اگر دیگ هنوز در حال چرخش است داخل آن را لمس نکنید.

تا زمانی که آب در دیگ دیده می شود در را باز نکنید.

انتخابگر برنامه را روی **OFF** گذاشته و دو شاخه را از برق بکشید.

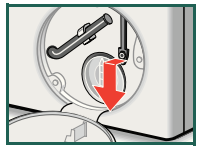

۱. محلول شوینده را تخلیه کنید. صفحه ۱۰
۲. زبانه قفل اضطراری را با یک وسیله به پایین کشیده و رها کنید.
۳. در این حالت می توان درب را باز کرد.

خدمات پس از فروش

پیش از آن که با خدمات مشتریان تماس بگیرید، ببینید آیا خود می توانید ایراد را برطرف کنید. صفحه ۱۲ و ۱۳: چه کنیم اگر...

در صورت نیاز به تعمیر یا مشاوره، حتی اگر در زمان ضمانت دستگاه هم باشد، هزینه هایی در بر خواهد داشت برای دسترسی به نزدیک ترین خدمات مشتریان فهرست ضمیمه در سایت اینترنتی را مطالعه کنید.

به این مرکز شماره محصول (FD) و شماره تولید (E-Nr.) دستگاه را اعلام کنید.

این شماره ها را می توانید در قسمت داخلی درب دستگاه یا محفظه تعمیرات و پشت دستگاه (بسته به مدل) پیدا کنید.

E-Nr._____ FD_____

برای تعمیر دستگاه فقط با مرکز مجاز خدمات پس از فروش که از قطعات یدکی اصلی استفاده می کنند ، تماس بگیرید.

www.Ariantamir.com

مغزی برای شوینده مایع

بسته به نوع دستگاه

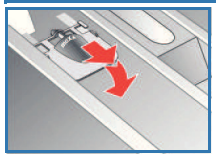

مغزی افزودن شوینده مایع را جاگذاری کنید:
- کشوی شوینده را کاملاً بیرون آورید ← صفحه ۱۰
- مغزی را به سمت جلو بکشید.

در موارد زیر از مغزی استفاده نکنید (به سمت بالا بکشید):
- برای شوینده های نوع ژلی و پودری
- برای برنامه های با حالت پیش شستشو Prewash + یا Ready in

مراقبت / تمیز کردن

– خطر برق گرفتگی!
– خطر انفجار! از حلال استفاده نکنید!

بدنه ماشین لباسشویی، صفحه کلید

– ماشین لباسشویی را با جریان آب پرفشار تمیز نکنید.
– با استفاده از یک پارچه نرم و مرطوب تمیز کنید.
– از لوازم پاک کننده زبر استفاده نکنید

کشوی مواد شوینده را تمیز کنید ...

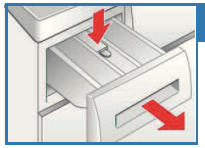

... در صورتی که کشو حاوی پس مانده شوینده یا نرم کننده است

۱. کشو را بیرون کشیده، مغزی را به پایین فشار داده و سپس کشو را بطور کامل بیرون آورید.
۲. برای بیرون آوردن مغزی: مغزی را از زیر با انگشت به سمت بالا فشار داده تا بیرون بیاید.
۳. کشو و مغزی را با آب و برس شسته و سپس خشک نمایید.
۴. مغزی را طوری جاگذاری نمایید که در جایش چفت شود. (استوانه را به داخل پین حائل فشار دهید).
۵. کشو را در سر جایش به داخل هل دهید.

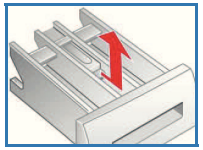

کشوی ماده شوینده را باز بگذارید تا آب باقیمانده خشک شود.

دیگ

درب ماشین لباسشویی را باز بگذارید تا دیگ خشک شود.
بروز زنگ زدگی – از ماده تمیز کننده فاقد کلرین برای از بین بردن زنگ زدگی استفاده نمایید.

رسوب زدایی

بدون قرار دادن لباس داخل ماشین لباسشویی!

در صورت استفاده از شوینده های مناسب انجام این کار ضرورتی ندارد. ولی در صورت نیاز به رسوب زدایی مطابق دستورالعملهای سازنده ماده رسوب زا عمل کنید.

اطلاعاتی درباره نشانگرهای نورانی

E: 17	شلنگ آب را کامل باز کنید شلنگ آب تا خورده است. فشار آب خیلی کم است؛ نگهداری، تمیز کردن فیلتر ← صفحه ۱۱
E: 18	اگر پمپ محلول شوینده گرفته باشد آن را تمیز کنید. صفحه ۱۱ شلنگ تخلیه / لوله خروجی گرفته است؛ نگهداری ، تمیز کردن شلنگ تخلیه به سیفون ← صفحه ۱۱
E: 23	اگر کف لباسشویی از آب پر شده است یا ماشین چکه می کند با پشتیبانی مشتری تماس بگیرید!
	اگر قفل ایمنی کودک فعال است، غیر فعال کنید ← صفحه ۵
نشانه های دیگر	دستگاه را خاموش کنید، ۵ ثانیه صبر کنید و دوباره آن را روشن کنید. اگر نشانه دوباره ظاهر شد، با خدمات مشتریان تماس بگیرید ← صفحه ۱۳

آرین تعمیر لباسشویی
تلفن آرین تعمیر مرکز مشهد : ۰۵۱۳۲۷۱۷۲۷۲

نگهداری

خطر سوختگی
– صبر کنید تا محلول شستشو سرد شود!
_ شیر آب را ببندید!

مسدود شدن پمپ تخلیه

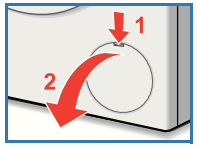

ماشین را خاموش کرده، دوشاخه را از پریز بکشید.

۱. دریچه سرویس را باز کرده و جدا کنید.

۲. شلنگ تخلیه را از جای خود درآورید. دریچه را برداشته بگذارید تا محلول شوینده خارج شود. دریچه را دوباره ببندید.

۳. دریچه پمپ را با احتیاط باز کنید (آب باقیمانده)

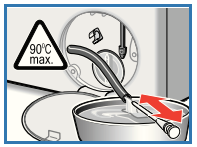

۴. محفظه داخلی، شیار داخلی، پیچ های پمپ و محفظه پمپ را تمیز کنید. (پروانه وارد کننده پمپ محلول باید بچرخد.)

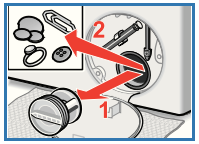

۵. روکش پمپ را دوباره در جای خود قرار داده و بپیچید. دسته باید به حالت عمودی قرار بگیرد. شلنگ تخلیه را در جای خود قرار دهید.

۶. دریچه سرویس را جا زده و آن را ببندید.

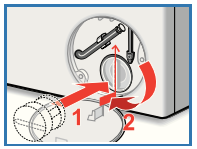

برای جلوگیری از تخلیه شوینده مصرف نشده در شستشوی بعدی، ۱ لیتر آب داخل محفظه II بریزید و برنامه Spin/Empty را انتخاب کنید.

تخلیه از طریق سیفون

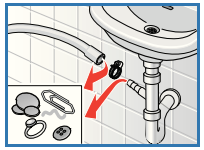

کلید انتخابگر برنامه را بر روی Off بچرخانید و دوشاخه دستگاه را از پریز برق خارج کنید.
۱. بست شلنگ را شل نمایید و با احتیاط شلنگ تخلیه را بیرون آورید. (آب داخل لوله)
۲. شلنگ تخلیه و رابط اتصال سیفون را تمیز کنید.
۳. مجدداً شلنگ تخلیه را وصل کرده و بست شلنگ را محکم نمایید.

صافی های ورودی آب

خطر برق گرفتگی ! قطعه ایمنی Aqua Stop را در آب فرو نکنید!
(چون دارای شیر برقی است)

فشار آب داخل شلنگ را کم کنید:

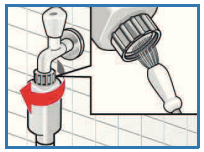

۱. شیر آب را ببندید.
۲. برنامه ای را انتخاب کنید (به استثنا Spin/Empty)
۳. دکمه Start/Pause را فشار دهید. به مدت ۴۰ ثانیه صبر کنید.
۴. کلید انتخاب برنامه را روی وضعیت Off قرار دهید. دو شاخه برق را بیرون بکشید.

صافی را تمیز کنید:

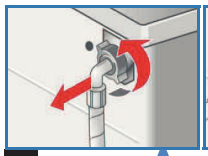

۵. شلنگ را از شیر آب جدا کنید.
صافی را با یک برس کوچک تمیز کنید.
و یا در مدلهای استاندارد و Aquasecure :
شلنگ را از عقب دستگاه باز کنید.

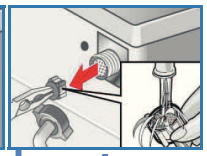

صافی را با استفاده از انبردست بیرون آورده و تمیز نمایید.
۶. شلنگ را وصل نموده و نشتی اتصال بررسی کنید.

www.Ariantamir.com

آریان تعمیرات انواع ماشین لباسشویی

دستورالعمل های ایمنی

خطر برق گرفتگی
- برای خارج کردن دو شاخه از پریز برق هرگز آن را از سیم نکشید!
- هرگز با دستان خیس دو شاخه برق را از پریز بیرون نکشید و یا آن را داخل پریز برق نکنید.

خطر مرگ
در مورد دستگاههای مستعمل:
- دو شاخه را جدا کنید.
- سیم برق بریده شود و همراه با دوشاخه معدوم گردد.
- قفل درب ماشین لباسشویی را بشکنید. این امر مانع از گیر افتادن کودکان داخل دستگاه می شود.

خطر خفگی
- لوازم بسته بندی، روکش پلاستیکی را دور از دسترس کودکان نگهداری نمایید.

خطر مسمومیت
- مواد شوینده و محصولات مکمل را دور از دسترس کودکان قرار دهید.

هرگز از حلالهای شیمیایی برای مثال لکه برها استفاده نکنید. در صورت آغشته بودن لباس به ماده حلال، توصیه می شود که قبل از قرار دادن آن در ماشین لباسشویی، آن را آب بکشید.

خطر جراحت
- درب ماشین لباسشویی ممکن است خیلی داغ شود.
- در هنگام تخلیه محلول شستشوی داغ احتیاط نمایید.
- از گذاشتن پا بر روی ماشین لباسشویی خودداری کنید.

میزان مصرف

برنامه	مقدار	برق مصرفی	آب	مدت برنامه
* Cottons 30 °C	۸ کیلو گرم	۰/۵۷ کیلو وات ساعت	۸۰ لیتر	۲ ساعت ۴۰ دقیقه
* Cottons 40 °C	۸ کیلو گرم	۱/۰۸ کیلو وات ساعت	۸۰ لیتر	۲ ساعت ۴۰ دقیقه
* Cottons 60 °C	۸ کیلو گرم	۱/۵۳ کیلو وات ساعت	۸۰ لیتر	۲ ساعت ۴۰ دقیقه
Cottons 90 °C	۸ کیلو گرم	۲/۵۲ کیلو وات ساعت	۹۶ لیتر	۲ ساعت ۳۰ دقیقه
* Easy-Care 40 °C	۳/۵ کیلو گرم	۰/۵۹ کیلو وات ساعت	۴۷ لیتر	۱ ساعت ۲۳ دقیقه
Mix 40 °C	۳/۵ کیلو گرم	۰/۵۲ کیلو وات ساعت	۴۴ لیتر	۱ ساعت ۵ دقیقه
Delicate/Silk 30 °C	۲ کیلو گرم	۰/۱۶ کیلو وات ساعت	۳۳ لیتر	۴۳ دقیقه
Wool 30 °C	۲ کیلو گرم	۰/۱۷ کیلو وات ساعت	۴۰ لیتر	۴۰ دقیقه

* میزان مصرف به عواملی چون فشار آب، سختی آب، دمای آب ورودی، درجه حرارت محیط، نوع و مقدار لباس، میزان کثیفی، ماده شوینده مورد استفاده، نوسان برق مصرفی و عملکردهای اضافی بستگی دارد و در نتیجه ممکن است میزان مصرف واقعی با مقادیر ذکر شده در فوق تفاوت داشته باشد.

برنامه	مقدار	برق مصرفی سالیانه	آب مصرفی سالیانه
** Cottons 40/60 °C Eco Perfect **	۴ - ۸ کیلوگرم	۲۰۴ کیلو وات ساعت	۱۲۵۰۰ لیتر

** تنظیمات برنامه برای تست و برچسب انرژی طبق استاندارد اروپایی 2010/30/EU با آب سرد ۱۵ درجه سانتی گراد می
*** میزان مصرف به عواملی چون فشار آب، سختی آب، دمای آب ورودی، درجه حرارت محیط، نوع و مقدار لباس، میزان کثیفی، ماده سوینده مورد استفاده، نوسان برق مصرفی و عملکردهای اضافی بستگی دارد و در نتیجه ممکن است میزان مصرف واقعی با مقادیر ذکر سده در فوق تفاوت داشته باشد.

تلفن آرین تعمیر مرکز مشهد : ۰۵۱۳۲۷۱۷۲۷۲

اطلاعات مهم

قبل از شستشو برای اولین بار

از قرار دادن لباس داخل ماشین خود خودداری کنید. شیر آب را باز نمایید.طبق دستورالعمل زیر داخل محفظه را پر کنید:
- حدود ۱ لیتر آب
- ماده شوینده (مطابق دستورالعمل سازنده مقداری که برای شستشوی لباسهای با کثیفی کم لازم است)

کلید انتخابگر برنامه را روی Cottons 90 °C قرار داده و Start/Pause را فشار دهید. در پایان برنامه کلید انتخابگر برنامه را روی Off بچرخانید.

محافظت از لباسها و ماشین لباسشویی

- در هنگام ریختن شوینده، مکمل و مواد پاک کننده همیشه دستورالعمل سازنده را بررسی نمایید.
- جیب ها را خالی کنید.
- اجزای فلزی را از لباسها جدا کنید (گیره کاغذ، غیره)
- لباسهای ظریف را در توری گذاشته و سپس آنها را داخل ماشین لباسشویی قرار دهید.
- زیپ و دکمه لباسها را ببندید.
- گیره پرده را جدا کنید و یا پرده را با گیره هایش داخل توری مخصوص شستشو قرار دهید.

قرار دادن البسه

البسه بزرگ و کوچک را با هم داخل ماشین قرار دهید.
مراقب باشید لباسها بین درب گیر نکنند.

شستشو با میزان کثیفی متفاوت

	لباسهای نو را بطور جداگانه بشویید.
کم	از شستشوی اولیه استفاده نکنید.
	در صورت لزوم از لکه بر استفاده کرده و سپس برنامه Eco را انتخاب کنید.
زیاد	لباس کمتری داخل ماشین لباسشویی قرار دهید

خیساندن

لباسهای یک رنگ را داخل ماشین لباسشویی قرار دهید.

ماده شوینده را داخل محفظه شماره II جاپودری بریزید. کلید انتخاب برنامه را روی حالت Cottons 30 °C و سپس دکمه Start/Pause را فشار دهید. پس از گذشت ۱۰ دقیقه دکمه Start/Pause را فشار دهید.
پس از سپری شدن زمان خیساندن مورد نظر مجدداً دکمه Start/Pause را فشار دهید. امکان ادامه اجرای برنامه و یا تغییر برنامه برای شما وجود دارد.

آهار زدن

به لباس ها نباید مواد نرم کننده زد

در همه ی برنامه ها می توان با مایع مخصوص لباس ها را آهار زد. مواد آهار را طبق دستور تولید کننده در مخزن نرم کننده بریزید

رنگ کردن/ سفید کردن

رنگ کردن فقط با میزان های معمول در خانه مجاز است. نمک می تواند به فولاد آسیب برساند!
به توصیه های تولید کننده رنگ توجه کنید!
لباس ها را در ماشین لباسشویی سفید نکنید .

www.Ariantamir.com

www.Ariantamir.com

برنامه ها در یک نگاه

به جدول مقادیر مصرف در صفحه ۸ و دستورالعمل های صفحه ۹ رجوع شود.

برنامه ها	°C	حد اکثر	نوع البسه	گزینه ها ؛ اطلاعات
Cottons + Prewash	cold -90 °C	۸ کیلو گرم / ۴ کیلو گرم	لباسهای بادوام ، لباسهای کتان و نخی مقاوم در برابر گرما	Speed Perfect*, Eco Perfect, Easy Iron
Eco Allergie Plus	cold - 60 °C			Speed Perfect, Eco Perfect, Easy Iron ; خصوصاً برای پوستهای حساس، مرحله شستشوی طولانی تر در دمای انتخابی، مقدار آب بیشتر مرحله آبکشی اضافی
Easy-Care + Prewash	cold - 60 °C	۳/۵ کیلو گرم	لباسهای بشور و بپوش از جنس کتان ، نخ ، الیاف مصنوعی یا ترکیبی	Speed Perfect, Eco Perfect, Easy Iron
Mix	cold - 40 °C		لباسهای از جنس کتان یا البسه بشور و بپوش	Speed Perfect, Eco Perfect, Easy Iron ; شستشوی انواع مختلف البسه با یکدیگر
Dark Wash	cold - 40 °C		لباسهای تیره رنگ از جنس کتان و لباسهای بشور و بپوش تیره رنگ	Speed Perfect, Eco Perfect, Easy Iron ; کاهش آبکشی و مرحله خشک کن نهایی
Shirts/Business	cold - 40 °C	۴ کیلو گرم	پیراهن هایی از جنس کتان، نخ، الیاف مصنوعی یا ترکیبی بدون نیاز به اتوکشی	Speed Perfect, Eco Perfect, Easy Iron ; Easy Iron : فقط مرحله خشک کن کوتاه، خشک شدن بر روی چوب لباسی
Delicate/Silk	cold - 40 °C		البسه ظریف قابل شستشو مانند لباسهای از جنس ابریشم ساتن، الیاف مصنوعی یا ترکیبی (مثل پرده)	Speed Perfect, Eco Perfect, Easy Iron
Wool	cold - 40 °C		لباسهای قسمتی پشم یا تمام پشمی قابل شستشو با دست یا در ماشین	برنامه شستشوی ملایم برای جلوگیری از آب رفتن، مکث طولانی تر برنامه (از قرارگیری البسه داخل محلول شستشو)
SuperQuick 15' SuperQuick 30'	cold - 40 °C		لباسهای بشور و بپوش از جنس کتان، نخ، الیاف مصنوعی یا ترکیبی	برنامه کوتاه، مناسب البسه با کثیفی کم
برنامه های اضافی			آبکشی / خشک کن / تخلیه	

* مقدار لباس کم برای برنامه Speed Perfect

i برنامه های بدون حالت پیش شستشو ـ شوینده را داخل محفظه II بریزید، برنامه های با حالت پیش شستشو ـ شوینده را بین محفظه های I و II تقسیم کنید.

9211 / 9000766292

WAP24260GC

Robert Bosch Hausgeräte GmbH
Carl-Wery-Str. 34
81739 München/Deutschland

آرین تعمیر مرجع تعمیرات ماشین لباسشویی
تلفن آرین تعمیر مرکز شهر ۰۲۱۳۳۳۱۱۷۲۲۲

آرین تعمیر مرجع تعمیرات ماشین لباسشویی

دکمه های عملکرد

شما می توانید قبل از شروع به کار برنامه و یا در حین اجرای برنامه، سرعت دور خشک کن و دمای شستشو را تغییر دهید.

دما درجه سانتیگراد

می توانید دمای شستشوی نشان داده شده را تغییر دهید. حداکثر درجه حرارتی را که می توانید انتخاب کنید بستگی به برنامه انتخاب شده دارد.

دور در دقیقه (سرعت چرخش) ... (حالت بدون خشک کن نهای = باقی ماندن در مرحله آبکشی)

شما قادرید چرخش خشک کن را تغییر دهید یا را انتخاب کنید (لباس ها بعد از مرحله آبکشی نهایی داخل آب باقی بماند، سپس--- بر روی صفحه نمایشگر ظاهر می شود) شما می توانید سرعت چرخش خشک کن نمایش داده شده را تغییر دهید. حداکثر سرعت چرخش خشک کن به نوع مدل و برنامه انتخابی در حال اجرا بستگی دارد.

Ready in (عملکرد شروع تاخیری)

مدت زمان برنامه مربوطه با انتخاب برنامه نمایش داده می شود. امکان به تاخیر انداختن شروع برنامه قبل از آغاز آن وجود دارد. زمان عملکرد شروع تاخیری برنامه در فواصل زمانی یک ساعتی تا حداکثر ۲۴ ساعت قابل تنظیم است. دکمه Ready in را فشار داده تا عدد ساعت مورد نظر نمایان شود (h = ساعت). دکمه Start/Pause را فشار دهید.

دکمه گزینه ها

برنامه ها در یک نگاه ، صفحه ۷

Intensive	برای صرفه جویی در مصرف انرژی با نتیجه شستشوی مشابه با برنامه استاندارد
Easy Iron	سرعت چرخش خشک کن ویژه و متعاقب آن هوا دادن. مرحله خشک کن نهایی ملایم با سرعت کم. رطوبت باقی مانده در لباسها کمی زیاد است.
Extra rinse	مرحله آبکشی اضافی. برای نواحی که دارای آب لوله کشی با درجه سختی خیلی پایین یا جهت بهبود نتیجه شستشو کاربرد دارد.

قفل کودک

بر روی نمایشگر ظاهر می شود

عدم تغییر برنامه انتخاب شده را در صورت تغییرات اتفاقی تضمین کنید.
On/Off : پس از آغاز / پایان برنامه تقریبا ۵ ثانیه Start/Pause را فشار دهید.
توجه: قفل کودک می تواند تا پس از پایان برنامه و نیز خاموش کردن ماشین ادامه پیدا کند!
پیش از آغاز برنامه قفل کودک را غیر فعال کرده و در صورت لزوم پس از آغاز برنامه دوباره فعال سازید.

Start/Pause

برای شروع یا توقف مرحله شستشو و ادامه به کار برنامه و همچنین برای فعال / غیر فعال کردن عملکرد قفل ایمنی کودک کاربرد دارد.

تلفن آرین تعمیر مرکز مشهد : ۰۵۱۳۲۷۱۷۲۷۲

سیگنال صوتی

۱. حالت تنظیم مقدار صدای سیگنال صوتی را فعال کنید.

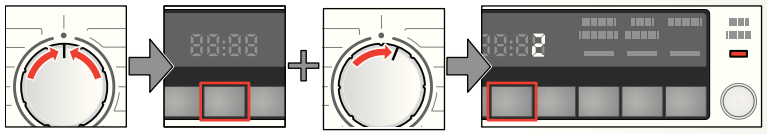

فعال کردن حالت تنظیم

دکمه را فشار داده و حدود ۵ ثانیه نگه دارید تا اجزای نمایشگر روشن شوند؛ حالت تنظیم فعال می باشد.

یک مرحله به راست بچرخانید

فشار داده و نگه دارید

روی ● قرار دهید.

۲. الف) مقدار صدای فشرده شدن دکمه ها را انتخاب کنید.

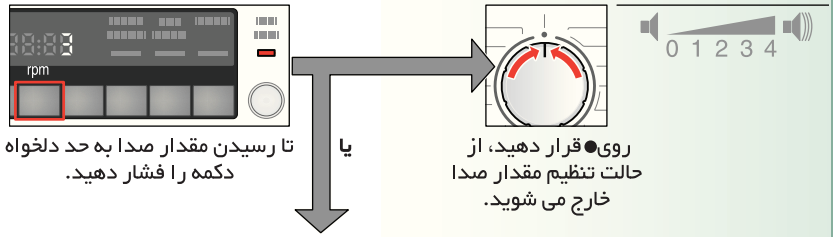

روی● قرار دهید، از حالت تنظیم مقدار صدا خارج می شوید.

تا رسیدن مقدار صدا به حد دلخواه دکمه را فشار دهید.

۲. ب) مقدار صدای سیگنال های صوتی اطلاع رسانی را انتخاب کنید.

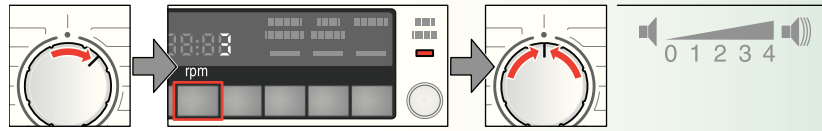

روی● قرار دهید، از حالت تنظیم مقدار صدا خارج می شوید.

تا رسیدن مقدار صدا به حد دلخواه دکمه را فشار دهید.

یک مرحله به راست بچرخانید

www.Ariantamir.com

آرین تعمیر مرجع تعمیرات ماشین لباسشویی

قبل از شستشو برای اولین بار
ماشین را بدون لباس روشن کنید. به صفحه ۹ مراجعه کنید

دسته بندی و قرار دادن لباسها در ماشین لباسشویی

مطابق دستورالعمل کارخانه سازنده عمل نمایید.
اطلاعات مندرج بر روی برچسب ها
بنابر نوع، رنگ، میزان کثیفی و دما
مقدار لباس از حداکثر ظرفیت تجاوز نکند ← صفحه ۷

مطابق دستورالعملهای مهم مندرج در صفحه ۹ عمل کنید.
لباسهای بزرگ و کوچک را با یکدیگر داخل ماشین لباسشویی قرار دهید. دقت کنید که لباسها بین درب ماشین لباسشویی و نوار لاستیکی دور درب گیر نکرده باشند.

افزودن ماده شوینده و محصولات مکمل

ماده شوینده باید بر اساس حجم لباس، میزان کثیفی، میزان سختی آب و دستورالعمل سازنده ماده شوینده تعیین شود. ماده شوینده مایع را داخل ظرف مخصوص ریخته و آن را در دیگ ماشین لباسشویی قرار دهید.
شوینده مایع را در محفظه مربوطه ریخته و داخل دیگ قرار دهید.
هنگام بازکردن کشوی ماده شوینده در حالیکه دستگاه مشغول کار است، احتیاط کنید.

ماده نرم کننده و سایر مکمل ها را با آب رقیق کنید.
این امر از انسداد جلوگیری می کند.

انتخاب** و تنظیم برنامه ها

**اگر نشانه بر روی صفحه نمایشگر چشمک بزند، قفل ایمنی کودک فعال است.
برای غیر فعال سازی ← صفحه ۵
عملکردهای اضافی و دکمه های گزینه ها
← تنظیمات فردی، صفحه ۵

کلید انتخابگر برنامه برای روشن و خاموش کردن دستگاه و برای انتخاب برنامه کاربرد دارد. این کلید به هر دو جهت قابل چرخش می باشد.

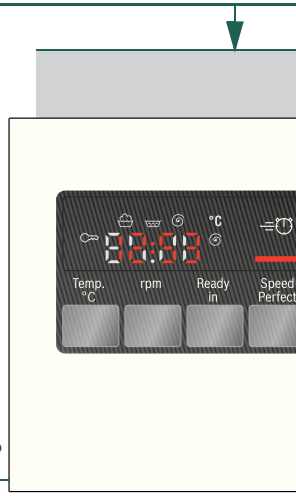

دکمه Start/Pause را فشار دهید

اگر دکمه های عملکرد طولانی تر از حد معمول فشار داده شوند، مقادیر انتخابی نمایش داده شده بطور خودکار اعمال خواهند شد.

ه یا پایان

۱

۲

۳

شستشو

شستشو

خاموش کردن دستگاه

کلید انتخاب برنامه را روی Off قرار دهید.

بستن شیر آب

در مدلهای‌مجهز به Aqua-stop نیاز نیست.

بیرون آوردن لباسها

درب ماشین لباسشویی را باز کنید و لباسها را بیرون آورید.
در صورت فعال بودن عملکرد (= بدون خشک کن نهایی) کلید انتخاب برنامه را روی Empty قرار دهید یا سرعت خشک کن را انتخاب کنید.
دکمه Start/Pause را فشار دهید.
– هر نوع شیئ خارجی را بیرون آورید در غیر اینصورت احتمال زنگ زدگی وجود دارد
– درب ماشین لباسشویی و کشوی جا پودری را باز بگذارید تا آب باقی مانده داخل آن بخار شود.

برنامه به پایان می رسد وقتی که ...

نشانگر End ... بر روی نمایشگر ظاهر می شود.

خاتمه دادن به برنامه

در برنامه های با دمای بالا، ابتدا:
– لباسها را خنک کنید: برنامه Rinse را انتخاب کنید
– دکمه Start/Pause را فشار دهید.
در برنامه های با دمای پایین:
– برنامه Empty یا Spin را انتخاب کنید.
– دکمه Start/Pause را فشار دهید.

تغییر برنامه ، اگر ...

چنانچه شما بطور تصادفی برنامه ای را اشتباهاً انتخاب کردید:
– برنامه را مجدداً انتخاب نمایید.
– دکمه Start/Pause را فشار دهید. برنامه جدید از ابتدا اجرا می شود.

قرار دادن دوباره لباس داخل ماشین ، اگر ... -> صفحه ۵

– دکمه Start/Pause را فشار دهید، نشانه P- بر روی صفحه نمایشگر روشن می شود. در صورت روشن شدن این نشانه درب ماشین لباسشویی باز نمی شود.
– دکمه Start/Pause را فشار دهید

تلفن آرین تعمیر مر کز مشهد : ۰۵۱۳۲۷۱۷۲۷۲

www.Ariantamir.com

آرین تعمیر مرجع تعمیرات ماشین لباسشویی

ماشین لباسشویی شما

تبریک ما را بپذیرید! شما یکی از محصولات لوازم خانگی مدرن و با کیفیت بالای بوش را انتخاب کرده اید.
مصرف بهینه انرژی و آب این ماشین لباسشویی آن را از سایر رقبا متمایز می کند.
هر ماشین لباسشویی که از کارخانه خارج می شود با دقت فراوان مورد بررسی قرار می گیرد تا عملکرد صحیح و بی عیب آن تأیید شود.

قبل از خواندن این دستورالعمل ها و راهنمای نصب / نگهداری از روشن کردن ماشین لباسشویی خودداری نمایید.

دفع ضایعات سازگار با محیط زیست
لوازم بسته بندی را با روش سازگار با محیط زیست دور بیاندازید.
این دستگاه بر اساس رهنمودهای اتحادیه اروپا 2002/96/EG مربوط به لوازم الکتریکی و الکترونیکی مستعمل علامتگذاری شده است.
این رهنمود چهار چوبی را جهت بازیافت و بازیابی این دستگاه ها در سراسر اتحادیه اروپا معین می کند.

فهرست

صفحه

- موارد استفاده ۱
- برنامه ها ۱
- انتخاب و تنظیم برنامه ۳
- شستشو ۳/۴
- پس از شستشو ۴
- تنظیمات فردی ۵/۶
- برنامه ها در یک نگاه ۷
- دستورالعمل های ایمنی ۸
- مقادیر مصرف ۸
- اطلاعات مهم ۹
- مغزی مخصوص شوینده مایع ۱۰
- مراقبت / تمیز کردن ۱۰
- اطلاعاتی درباره صفحه نمایشگر ۱۰
- نگهداری ۱۱
- چه کنیم اگر ۱۲
- باز کردن قفل اضطراری ۱۳
- خدمات مشتریان ۱۳

حفاظت از محیط زیست/ راهنمایی هایی درباره صرفه جویی

- از حداکثر ظرفیت مقدار لباس برای هر برنامه استفاده کنید.
- برای لباسهای با کثیفی معمولی از شستشوی اولیه استفاده نکنید.
- به جای برنامه Cottons 90 °C ، برنامه Cottons 90 °C را انتخاب کنید زیرا علاوه بر عملکرد یکسان در مصرف انرژی نیز صرفه جویی می شود.
- بر اساس دستورالعملهای سازنده و میزان سختی آب، مقدار شوینده را تعیین کنید.
- اگر قرار است لباسهای شسته شده در ماشین خشک کن، خشک شوند، سرعت خشک کن را مطابق دستورالعمل سازنده ماشین خشک کن انتخاب کنید.

موارد استفاده

- فقط برای استفاده در منزل،
- برای شستشوی لباسهای قابل شستشو در ماشین لباسشویی با محلول شوینده،
- عملکرد با استفاده از آب سرد و مواد شوینده معمولی و محصولات سازگار با ماشین لباسشویی،
- این ماشین لباسشویی مشروط به اینکه تحت نظارت یا آموزش توسط فرد مسئول باشد می تواند توسط کودکان ۸ سال به بالا و افراد دارای ناتوانی جسمی و ذهنی مورد استفاده قرار گیرد.

- دستور العمل های ایمنی مندرج در صفحه ۸ را رعایت نمایید.
- کودکان را در نزدیکی ماشین لباسشویی بدون مراقبت تنها نگذارید.
- ماشین لباسشویی نباید توسط کودکان یا افراد نا آشنا با دستورالعمل استفاده بکار گرفته شود.
- حیوانات خانگی را دور از ماشین لباسشویی نگه دارید.

این دستورالعمل ها و همچنین دستورهای مربوط به نصب را قبل از شروع به کار با ماشین لباسشویی مطالعه نمایید.

برنامه ها

برنامه ها در یک نگاه ← صفحه ۷
بدون توجه به برنامه انتخابی وترتیب برنامه می توان دما و سرعت خشک کن را جداگانه انتخاب نمود.

Cottons	لباسهای بادوام
+ Prewash	لباسهای بادوام، شستشوی اولیه با دمای ۳۰ درجه سانتی گراد
Eco	برنامه صرفه جویی در مصرف انرژی برای لباسهای بادوام
Easy-Care	لباسهای دارای برچسب Easy - Care (بشور و بپوش)
+ Prewash	لباسهای بشور و بپوش، شستشوی اولیه با دمای ۳۰ درجه سانتی گراد
Mix	انواع مختلف لباس
Delicate/Silk	لباسهای ظریف ، قابل شستشو
Wool	لباسهای پشمی / تمام پشم قابل شستشو با دست و ماشین لباسشویی
Rinse	آبکشی اضافی با خشک کن
Spin/Empty	لباسهای شسته شده با دست تخلیه آب آبکشی لباسهای شسته شده با دست با سرعت خشک کن پایین
SuperQuick 15'	برنامه کوتاه
SuperQuick 30'	برنامه کوتاه
Allergie Plus	لباسهای بادوام، خصوصاً برای پوست های حساس،افزایش مرحله شستشو با مقدار آب بیشتر، مرحله آبکشی اضافی
Shirts/Business	پیراهن بدون نیاز به اتو کشی
Dark Wash	البسه تیره رنگ

آماده سازی

مطابق دستورالعمل های نصب، دستگاه را بطور صحیح نصب نمایید.

ماشین لباسشویی را بررسی کنید.
- از روشن کردن ماشین لباسشویی صدمه دیده خودداری کنید.
- با مرکز خدمات پس از فروش تماس بگیرید.

دو شاخه را به پریز برق وصل کنید.
از خشک بودن دستانتان اطمینان حاصل نمایید!
فقط دو شاخه را بگیرید!

شیر آب را باز کنید

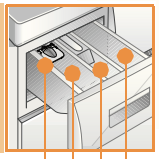

محفظه I : شوینده برای شستشوی اولیه
محفظه ❀ : نرم کننده لباس، آهار
محفظه II : ماده شوینده برای شستشوی اصلی، سختی گیر آب، سفید کننده، لکه بر
مغزی مخصوص شوینده مایع (بنا بر نوع مدل) صفحه ۱۰

انتخابگر برنامه
شروع / توقف

Temp. °C	coLd – 90	برای انتخاب دما کاربرد دارد (coLd)= سرد
rpm (spin speed)	---- – 1000 *	برای انتخاب سرعت چرخش خشک کن کاربرد دارد (بنا بر نوع مدل)
Ready in	1h – 24h	زمان بندی پایان برنامه ...
	Status displays	نمایش ترتیب برنامه:
	-P- End	شستشو، آبکشی، خشک کن، توقف ، مدت زمان برنامه
		قفل ایمنی کودک

www.Ariantamir.com
تلفن آرین تعمیر مرکز مشهد : ۰۵۱۳۲۷۱۷۲۷۲